



DESTACANDO LA UNAH

INVESTIGACIÓN · DEPORTES · MEDIOS
CULTURA · VINCULACIÓN





DESTACANDO LA UNAH

INVESTIGACIÓN • DEPORTES • MEDIOS
CULTURA • VINCULACIÓN



UNAH
VICERRECTORÍA DE
RELACIONES INTERNACIONALES

“Destacando la UNAH” es una creación de la Dirección de Cooperación Internacional - Vicerrectoría de Relaciones Internacionales (VRI) de la Universidad Nacional Autónoma de Honduras (UNAH).

Primera edición, 300 ejemplares.

Impresión por Gráficos Tegucigalpa.

Diseño y Diagramación por Karine Fritzsche.

Todos los derechos reservados.

Octubre 2015

UNAH

UNIVERSIDAD NACIONAL AUTÓNOMA DE HONDURAS

La Universidad Nacional Autónoma de Honduras es la institución líder en la educación superior hondureña, manteniendo un fuerte compromiso con la academia, investigación, ciencia, cultura y desarrollo del país. La UNAH fue fundada en 1847 mediante un mandato constitucional para liderar y desarrollar la educación superior en Honduras. Con más de 165 años de servicio, la UNAH es el ente guía en la educación superior pública y privada. En la actualidad, la UNAH cuenta con más de 80,000 estudiantes inscritos en nueve centros universitarios ubicados a nivel nacional, teniendo su base en el campus Ciudad Universitaria de la capital de Honduras, Tegucigalpa. La universidad cuenta además con una red de cinco Telecentros y ocho Centros de Recursos de aprendizaje a Distancia (CRAED) lo que permite fomentar la diversidad étnica y cultural hondureña en la enseñanza de La Universidad Nacional Autónoma de Honduras es la programas de educación superior.

La autonomía de la UNAH se conquistó el 15 de octubre de 1957 concediéndole el derecho de autogobernarse. Dentro de esta autonomía se proclama el pluralismo ideológico, la autonomía en la gestión y administración de sus propios recursos, la capacidad de elegir autónomamente sus propias autoridades, manejar sus relaciones laborales, formular de las políticas en relación con el ingreso, egreso y permanencia de los estudiantes y la facultad para emitir las normas reglamentarias o estatutarias necesarias para la Ley Orgánica.

VISIÓN

Una institución líder de la educación superior nacional e internacional; protagonista en la transformación de la sociedad hondureña hacia el desarrollo humano sostenible con recursos humanos del más alto nivel académico, científico y ético. Una institución con un gobierno democrático, organizada en redes y descentralizada, transparente en la rendición de cuentas, con una gestión académica y administrativo/ financiera, participativa, estratégica, moderna y orientada hacia la calidad y la pertinencia de la educación, la investigación y su vinculación con la sociedad hondureña y mundial, procesos basados en los nuevos paradigmas de la ciencia y la educación.

MISIÓN

Somos una Universidad estatal y autónoma; responsable constitucionalmente de organizar, dirigir y desarrollar el tercer y cuarto nivel del sistema educativo nacional. Nuestro ámbito de producción y acción científica es universal. Nuestro compromiso es contribuir a través de la formación de profesionales, la investigación y la vinculación universidad-sociedad al desarrollo humano sostenible del país y por medio de la ciencia y la cultura que generamos, contribuir a que toda Honduras participe de la universalidad y a que se desarrolle en condiciones de equidad y humanismo, atendiendo la pertinencia académica para las diversas necesidades regionales y el ámbito nacional.

CONOCE LA UNAH

TABLA DE CONTENIDO

08 Introducción

09 Directorio de Siglas

10 Investigación

- 12 Instituto de Investigaciones en Microbiología
- 13 Instituto en Arqueoastronomía y Patrimonio Cultural y Natural
- 14 Instituto de Investigación Jurídica
- 15 Instituto de Investigaciones Económicas y Sociales (IIES)
- 16 Instituto Hondureño de Ciencias de la Tierra
- 17 Instituto Universitario en Democracia Paz y Seguridad
- 18 Instituto de Investigaciones Sociales (IIS)
- 19 Departamento de Ciencias Biomédica e Imágenes
- 20 Consultorio Jurídico Gratuito

21 FLACSO

22 Banco de Germoplasma del CURLA

23 Observatorio Universitario de Ordenamiento Territorial

24 Estudios de la Mujer

25 Dirección Académica de Formación Tecnológica

26 Deporte

28 Palacio Universitario de los Deportes

30 Medios

32 UNAH Extramuros

32 Presencia Universitaria

33 Utv



34 Cultura

- 36 Mariposario Anartia
- 36 Herbario "Cyril Hardy Nelson Sutherland" (TEFH)
- 37 Jardín Botánico
- 38 Museo de Historia Natural
- 39 Museo de Entomología
- 40 Centro de Arte y Cultura (CAC)
- 41 Orquesta de Cámara
- 42 Coro Universitario
- 43 UNAH-DANZA
- 43 Orquesta de Guitarras
- 43 UNAH-JAZZ
- 43 Cuarteto de Flautas
- 44 Plaza de las Cuatro Culturas
- 45 Cuadro de Danza Folklórica
- 45 Grupo Teatral "Lucem Aspicio"

46 Vinculación

- 48 Alumni
- 49 Centro de Excelencia para la Educación en Tecnologías de Información (CEETI)
- 50 Centro de Emprendedores (CEM)
- 51 Hospital Escuela Universitario (HEU)
- 52 Observatorio Astronómico Centroamericano de Suyapa (OACS)
- 57 ASEBEP (Asociación de Estudiantes Becarios y Prestatarios)

54 Directorio

INTRODUCCIÓN

La Universidad Nacional Autónoma de Honduras (UNAH) es la institución referente en la docencia, investigación y vinculación. Su quehacer no se enmarca solamente en las actividades de formación académica pues su ámbito de producción y acción científica es universal.

A través de este catálogo se desea presentar las distintas acciones que la universidad realiza en las áreas de investigación, cultura, deporte, medios y vinculación que destacan por ser ofertas únicas en el país albergadas por una institución de educación superior.

A continuación



DESTACANDO LA
UNAH

INVESTIGACIÓN · DEPORTES · MEDIOS
CULTURA · VINCULACIÓN





DIRECTORIO DE SIGLAS

| | |
|--------|--|
| ACDI | Agencia Canadiense de Desarrollo Internacional |
| CATIE | Centro Agronómico Tropical de Investigación y Enseñanza |
| OEIA | Organismo Internacional de Energía Atómica |
| AECID | La Agencia Española de Cooperación Internacional para el Desarrollo |
| EEUU | Estados Unidos de América |
| UE | Unión Europea |
| OPS | Organización Panamericana de la Salud |
| OMS | La Organización Mundial de la Salud |
| PESA | Programa Especial para la Seguridad Alimentaria |
| FAO | Organización de las Naciones Unidas para la Agricultura y la Alimentación |
| OEA | Organización de Estados Americanos |
| BID | Banco Interamericano de Desarrollo |
| GIZ | Agencia Alemana de Cooperación Técnica |
| COSUDE | Agencia Suiza para el Desarrollo y la Cooperación |
| PMA | Programa Mundial de Alimentos |
| ACRA | ONG Italiana |
| USAID | La Agencia de los Estados Unidos para el Desarrollo Internacional |
| UNICEF | Fondo de Naciones Unidas para la Infancia |
| PNUD | El Programa de las Naciones Unidas para el Desarrollo |
| BM | Banco Mundial |
| NDI | Instituto Nacional Demócrata para Asuntos Internacionales |
| JICA | La Agencia Japonesa de Cooperación Internacional |
| ILC | International Land Coalition |
| OEI | Organización de los Estados Iberoamericanos |
| UAI | Unión Astronómica Internacional |
| SIG | Sistemas de Información Geográfica |
| GNSS | Global Navigation Satellite System (Sistema Global de Navegación por Satélite) |
| LIDAR | Laser Imaging Detection and Ranging |
| UAV | Unmanned Aerial Vehicle (Vehículo Aéreo No Tripulado) |



INVESTIGACIÓN





En esta sección:

- 12** Instituto de Investigaciones en Microbiología
- 13** Instituto en Arqueoastronomía y Patrimonio Cultural y Natural (IARPACUNA)
- 14** Instituto de Investigación Jurídicas
- 15** Instituto de Investigaciones Económicas y Sociales (IIES)
- 16** Instituto Hondureño de Ciencias de la Tierra (IHCIT)
- 17** Instituto Universitario en Democracia Paz y Seguridad (IUDPAS)
- 18** Instituto de Investigaciones Sociales (IIS)
- 19** Departamento de Ciencias Biomédica e Imágenes
- 20** Consultorio Jurídico Gratuito
- 21** FLACSO
- 22** Banco de Germoplasma del CURLA
- 23** Observatorio Universitario de Ordenamiento Territorial (OUOT)
- 24** Estudios de la Mujer
- 25** Dirección Académica de Formación Tecnológica (DAFT)

Instituto de Investigaciones en Microbiología

El Instituto de Investigaciones Microbiológicas (IIM) fue creado el 14 de febrero de 2007. Las prioridades de investigación establecidas para el Instituto son:

I. Enfermedades Infecciosas: 1. Parasitología Intestinal: geohelmintiasis y amebiasis (Diagnóstico molecular) 2. Parasitología Tisular: Malaria, Leishmaniasis. (Epidemiología molecular). 3. Virología: Enfermedades febriles; VIH/SIDA, VPH y Cáncer. 4. Otros agentes infecciosos: aislamiento y caracterización molecular.

II. Diversidad Genética: Centro de Investigaciones Genéticas.

III. Apoyo a la Formación de Investigadores: fortalecimiento de la investigación en Pre y Posgrado.

OBJETIVO GENERAL:

Constituir la plataforma que desarrolle investigación básica y aplicada con énfasis en el campo de la Microbiología, priorizadas en la agenda nacional e institucional con sólidas bases metodológicas y que comunica los resultados a niveles nacional e internacional.

El IIM ha tenido numerosas publicaciones en revistas tales como: Malaria Journal, Science Journal of Microbiology, Global Health In Action, Experimental Parasitology entre otras desde el 2013 a la fecha. Asimismo desarrolla investigaciones conjuntas internacionales con Universidades extranjeras tales como Universidad de Buffalo en Nueva York, Universidad de Brock en Canadá y Baylor College of Medicine en Texas.

EL Instituto de Investigaciones Microbiológicas ha desarrollado capacitaciones e investigaciones bajo el programa de malaria con el apoyo de la OPS/OMS apoyando también en cursos nacionales e internacionales, consultorías y varias publicaciones.

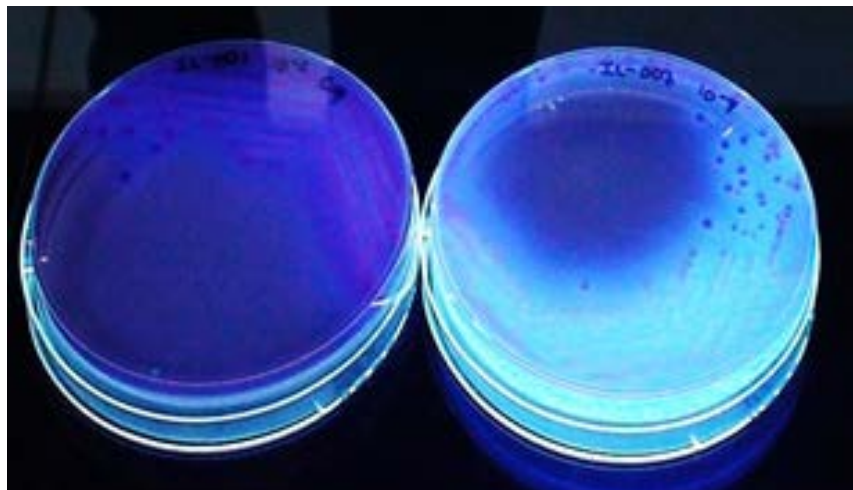
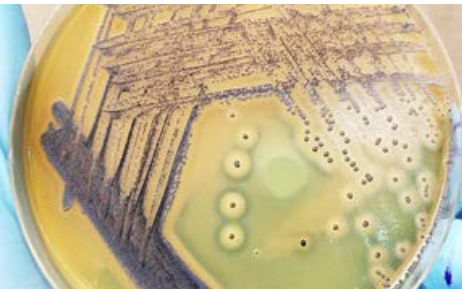



Instituto en Arqueoastronomía y Patrimonio Cultural y Natural (IARPACUNA)

La creación del Instituto en Arqueoastronomía y Patrimonio Cultural y Natural (IARPACUNA) en el departamento de Copán fue aprobado en reunión del Consejo Universitario de la Universidad Nacional Autónoma de Honduras (UNAH) del pasado 29 de Mayo de 2015.

El Instituto, adscrito a la Facultad de Ciencias Espaciales (FACES), surgió de las conversaciones sostenidas entre sus representantes y los de la Asociación Copán, institución dirigida por el arqueólogo Ricardo Agurcia y con sede en el occidente del país. El Departamento de Arqueoastronomía y Astronomía Cultural (DAQAC) de la FACES estará a cargo de la dirección del IARPACUNA, cuyas líneas de investigación se orientarán en los campos de la Astronomía Cultural y el Patrimonio tanto cultural como natural, utilizando tecnologías de vanguardia tales como SIG, GNSS, LIDAR, UAVs, entre otras.

Se realizarán proyectos arqueoastronómicos y etnoastronómicos multi e interdisciplinarios del máximo nivel haciendo hincapié en las culturas que habitaron, y otras que actualmente habitan, el territorio hondureño estando abiertos a investigaciones a nivel regional y mundial.



Instituto de Investigación Jurídica

El Instituto de Investigación Jurídica, es un órgano de la Facultad de Ciencias Jurídicas que tiene como objetivo principal aportar, de manera desinteresada, sus ideas y esfuerzos para contribuir a los proyectos educativos y de divulgación de las obras jurídicas, orientar la investigación, promoción y consultas relacionadas con la docencia - investigación y extensión.

Esta dentro de sus funciones generales destacan la formación educativa de catedráticos, alumnos y profesionales del derecho, para fortalecer los valores morales, cívicos y éticos, para una promoción responsable del alumno y del profesional del derecho en la búsqueda de soluciones prácticas y académicas de los problemas de la administración y la legislación hondureña.



Instituto de Investigaciones Económicas y Sociales (IIES)

A partir del 2008, debido a la dinámica internacional, nacional, regional y local que ha imprimido la Decanatura de la Facultad de Ciencias Económicas, Administrativas y Contables en el marco de la reforma y las redes educativas de la UNAH, el IIES se establece como vínculo entre la academia, los profesionales, la empresa pública, la empresa privada, el estado, los organismos no gubernamentales y la sociedad en general.

IIES pretende alcanzar tres objetivos:

- Hacer que las investigaciones en las áreas de conocimientos económicos y administrativos lleguen a los responsables de éstas.
- Facilitar un vehículo para que las instituciones transmitan sus experiencias e inquietudes
- Analizar el correcto funcionamiento de la economía, las instituciones y los mercados, que faciliten la creación y el desarrollo en el campo económico y empresarial.

Líneas de investigación:

Competitividad, productividad y crecimiento económico

Economía y Emprendimiento

Educación, economía y bienestar

Cambio tecnológico: innovación, incubación, aceleración y desarrollo

Gestión del conocimiento y técnicas inteligentes.

Los proyectos que ejecuta el IIES son:

- a. Observatorio Económico y de Emprendimiento (OEE)
- b. Sistema integrado de valor y suministros de la Educación Superior (SIVSES)
- c. Producción de Alto Rendimiento para Bienes y Servicios (PAR-HPM)
- d. Centros de Promoción, Innovación y Desarrollo (CPID)
- e. Inteligencia de Investigación Científica



El IIES ha realizado investigaciones en conjunto con la Junta de Andalucía y el Ministerio de Ciencia y Tecnología de España. Asimismo participó en actividades recibiendo asistencia técnica bajo un proyecto financiado por la UE.





Instituto Hondureño de Ciencias de la Tierra (IHCIT)

En 1999 se dieron los primeros esfuerzos orientados hacia la creación del Instituto, siendo reconocido por las autoridades en el año 2002, a través del acuerdo de constitución del IHCIT por el Consejo Universitario y es a partir del 2007, cuando realmente se asigna el personal y se dan las facilidades para que este Instituto comience su labor.

Se pretende preservar, innovar, trascender y aplicar el conocimiento científico-tecnológico en la formación de profesionales, con responsabilidad social y capacidad de investigar, que desarrollen y apliquen propuestas de solución a la problemática de las ciencias de la tierra en Honduras.

Las Ciencias de la Tierra nos permiten entender los procesos naturales que han favorecido y/o amenazado la vida de la población hondureña, y su estudio está ligado tanto al estudio de los flujos de energía en la naturaleza y al aprovechamiento de los mismos, como a la prevención de riesgos medioambientales, sísmicos, meteorológicos y volcánicos, entre otros.

Por esto el IHCIT ha orientado sus investigaciones hacia temas de geofísica, hidrología, hidrogeología, el suelo como recurso natural, y la Meteorología vista esta como ciencia que abarca la climatología y el cambio climático.

El IHCIT ha desarrollado cursos y diplomados sobre temas relacionados con gestión de riesgo climático, cambio climático, recursos hídricos, justicia climática, donde se trabajó conjuntamente con instituciones nacionales y organismos internacionales como Visión Mundial, Cruz Roja Hondureña-Suiza, SMN, PESA-FAO, GWP, TROCAIRE, Ayuda en Acción, entre otros. Sobre estos temas, también se han desarrollado proyectos en conjunto con la OEA, BID, GIZ, COSUDE, PMA, ACRA, GWP, entre otros.



Instituto Universitario en Democracia Paz y Seguridad (IUDPAS)

El IUDPAS es el resultado del apoyo del Programa de las Naciones Unidas para el Desarrollo y de la Agencia de Cooperación Sueca para el Desarrollo Internacional, a través del Proyecto Armas Pequeñas y Seguridad y Justicia y en segunda etapa El Proyecto Seguridad Justicia y Cohesión Social, cuyo socio de implementación es la Universidad Nacional Autónoma de Honduras. El instituto fue creado por la Junta de Transición de la UNAH mediante Oficio No. CT-UNAH-126-2008 de fecha 14 de febrero del año 2008, adscrito a la facultad de Ciencias Sociales.

El trabajo del IUDPAS ha permitido la realización de estudios e investigaciones nacionales en temáticas como: el sistema penitenciario de Honduras, régimen jurídico para la seguridad pública, la violencia en la información, el desempeño policial y la satisfacción de la ciudadanía, violencia contra las mujeres; funcionamiento de las empresas de seguridad privada en Honduras, entre otros.

Así mismo, el IUDPAS ha consolidado y coordina la red de observatorios regionales en ocho ciudades del país (Comayagua, Distrito Central, Choluteca, Juticalpa, San Pedro Sula, Choloma, La Ceiba y Tela), que funcionan desde los centros regionales de la Universidad Nacional, en los que participan delegados de los Comités Municipales de Seguridad, representantes de la Dirección de Medicina Forense y Fiscales del Ministerio Público.



El IUDPAS ha desarrollado proyectos orientados a temas de transparencia, acceso a la justicia, reducción de la violencia, fomento a la paz, derechos humanos, seguridad ciudadana, gobernabilidad y ha sido apoyada por AECID, USAID, UNICEF, PNUD y el BM entre otros.

Además, el Observatorio de Justicia y el Observatorio de Conflictividad y Violencia Política, han sido fortalecidos por parte de instituciones como AECID, NDI y USAID-OTI mejorando el monitoreo del sistema de justicia y el monitoreo de los casos de violencia en nuestro país.



Instituto de Investigaciones Sociales (IIS)

El Instituto de Investigaciones Sociales (IIS) de la Facultad de Ciencias Sociales de la UNAH, responde a la iniciativa de investigadores individuales, grupos y unidades de investigación para realizar procesos de investigación desde las diferentes disciplinas de las ciencias sociales agrupadas en la Facultad.

El objetivo general del IIS será promover, gestionar y realizar proyectos científicos de investigación en ciencias sociales de acuerdo a las diferentes líneas y temas de investigación propuestas para el Instituto, las cuales responden a las prioridades de investigación de UNAH y a las problemáticas y fenómenos de la realidad nacional, con la finalidad de implementar perspectivas ínter y multidisciplinarias.

El IIS responderá a temáticas como pobreza e inequidad, comunicación, comportamiento social y cultura, desarrollo, economía y sociedad, derechos humanos, población y cambio demográfico entre otros, todos en correspondencia con la realidad nacional, las prioridades de investigación de la UNAH y las áreas de estudio de las disciplinas implicadas. (Escuela de Ciencia de la comunicación, ciencia política, psicología, historia, antropología, sociología, trabajo social, posgrado latinoamericano de trabajo social. Instituto universitario paz, democracia y seguridad).



Centro de Diagnóstico de Imágenes Biomédicas, Investigación y Rehabilitación

El Edificio Ciencias de la Salud se inauguró el 14 de Enero de 2014, brindando sus servicios a la población hondureña en especial a los pacientes del Hospital Escuela Universitario, San Felipe y otras instituciones de asistencia médica pública. Ubicado en este edificio se encuentra el Centro de Diagnóstico de Imágenes Biomédicas, Investigación y Rehabilitación (CDIBIR) provisto con equipo de última generación (único en América Latina), adscrito a la Facultad de Ciencias Médicas.

Uno de los principales objetivos del CDIBIR, es la vinculación de la UNAH con la sociedad, llevando los diferentes estudios especializados a la población de escasos recursos mediante estudios socioeconómicos. Así mismo dentro del Edificio Ciencias de la Salud se están formando los nuevos Licenciados en Nutrición, Radio-Tecnólogos y Técnicos en Terapia Funcional, estos dos últimos proveyendo a su vez en el CDIBIR atención de la más alta calidad a los pacientes.

Servicios:

- Resonancia Magnética # tesla
- Tomografía 320 cortes
- Mamografías Digitales y Convencionales
- Fluoroscopio
- Ultrasonido
- Radiodiagnóstico



El CDIBIR ha sido apoyado por la OEIA con la donación del primer laboratorio de Dosimetría en Honduras el cual dará servicios a la población realizando mediciones por exposición a radiaciones ionizantes lo cual genera serios daños a la salud. Asimismo, una empresa japonesa colaboró con la donación de un software informático.

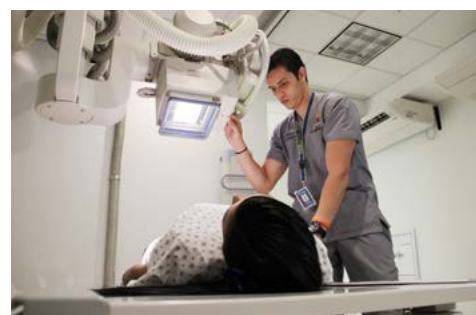



En el marco de varios proyectos, el CJG se ha visto apoyado por diferentes agencias de cooperación, tales como la AECID, con diversos diplomados, donación de mobiliario, equipo y material didáctico y Cabinas de Consulta Legal Virtual en Ciudad Universitaria y apertura de Centro de Conciliación en UNAH/VS; la USAID apoyo con la donación de mobiliario y equipo y el Departamento de Estado de EEUU con formación y equipamiento para el LUDO CENTRO.



Consultorio Jurídico Gratuito

Fundado por la Facultad de Ciencias Jurídicas en el año de 1963, iniciando la prestación de servicios integrales en el año de 1985, con la apertura de la Sección de Psicología, seguido en el año de 1998 por la creación de la Sección de Trabajo Social, como un nuevo elemento para el abordaje de casos. Posteriormente en el año 2011, se fortalecieron estos servicios integrales con la inauguración del Centro de Conciliación y Arbitraje, mismo que surge como una necesidad instituida para promover la Conciliación como mecanismo alternativo de resolución de conflictos, instando así a la cultura de la paz, implementando la atención psicológica para asistir específicamente a los ciudadanos y ciudadanas, que a través de un acuerdo conciliatorio, soliciten estos servicios. De igual manera, en el año 2012, se crea el LUDO CENTRO: “Juega, Ríe y Aprende” con el propósito de brindar atención especializada por profesionales de la psicología a los menores.

El 06 de Junio del año 2012 se inauguran las nuevas instalaciones del Consultorio Jurídico Gratuito (CJG) contiguo al Complejo Deportivo “José Simón Azcona”, brindando una asistencia legal integral al ciudadano y ciudadana y a sus familias.

El CJG fue creado con el objetivo que los estudiantes, dirigidos por docentes profesionales del derecho, apliquen los conocimientos teóricos adquiridos en la Facultad de Ciencias Jurídicas en la práctica profesional supervisada y así extender la labor hacia la sociedad, brindando asesoría y asistencia legal gratuita a los ciudadanos y ciudadanas que requieran nuestros servicios. Al concluir el proceso formativo, logramos integrar a los estudiantes a la sociedad como abogados con alta calidad profesional y humana.

El CJG presta servicios en materia de:

- Familia.
- Violencia Doméstica.
- Administrativo.
- Penal.
- Laboral.
- Civil.
- Inquilinato.
- Métodos Alternos de Resolución de Conflictos.
- Cabinas de Consulta Legal Virtual (Asistencia en Línea).
- Psicosocial (Psicología de Adulto e Infantil y Trabajo Social).
- Brigadas de Asesoría Legal con alianzas estratégicas internas y externas.



FLACSO

En mayo del 2015, durante la XXXVII Sesión de Consejo Superior Ordinario se conoció la propuesta del Gobierno de Honduras, como miembro signatario del Acuerdo General sobre la Facultad Latinoamericana de Ciencias Sociales, para la creación y desarrollo del Proyecto FLACSO Honduras adscrito a la Universidad Nacional Autónoma de Honduras (UNAH).

FLACSO es un organismo internacional creado en el año 1957 como un espacio regional autónomo para la producción de nuevo conocimiento y punto de encuentro entre la academia y el mundo de las políticas públicas, promoviendo la investigación y la enseñanza por medio de cursos de postgrado, de la que forman parte 18 Estados miembros de América Latina y el Caribe. Cuenta, asimismo, con una Secretaría General en San José de Costa Rica y unidades académicas con rango de Sede, Programa o Proyecto en trece de sus Estados miembros.

Sus objetivos:

- Promover y fortalecer la voluntad política institucional para fortalecer las ciencias sociales en el país.
- Fortalecer y apoyar los estudios de postgrado en ciencias sociales en Honduras.
- Promover la investigación en ciencias sociales en el país.
- Proponer y propiciar espacios para la transferencia y debate sobre las ciencias sociales en la región y Honduras.





Banco de Germoplasma del CURLA

El Banco de Germoplasma es un área de conservación “ex situ” e “in situ” de recursos fitogenéticos que nos permite generar conocimiento sobre el manejo óptimo de las especies existentes y su adaptabilidad a los factores bióticos y abióticos del lugar mediante programas de investigación y manejo técnico para una mejor sostenibilidad de los recursos presentes. En el Centro Universitario Regional del Litoral Atlántico (CURLA), el Banco de germoplasma se fundó en Junio de 1991 con una extensión de cuatro hectáreas, con el apoyo de organizaciones internacionales dedicadas a la conservación de recursos fitogenéticos.

Los principales objetivos del Banco de Germoplasma son: evitar la pérdida de la diversidad genética local e introducida mediante la conservación de especies “In situ” y “ex situ” para aminorar la escasez de alimentos existente en la actualidad y salvaguardar la alimentación futura con germoplasma adaptado a las condiciones edafoclimáticas del bosque latifoliado húmedo del Norte de Honduras.

En la actualidad, el Banco de Germoplasma cuenta con una extensión de 31 hectáreas, donde se encuentran más de 12,000, entre ellos encontramos las siguientes:

- 46 variedades de aguacate
- 54 variedades de cítricos
- 61 variedades de mangos
- 180 especies y variedades de frutales no tradicionales
- Nueve especies y variedades de plantas condimentarias
- 30 especies de árboles maderables del bosque latifoliado

El Proyecto de Desarrollo del Bosque Latifoliado que dio inicio al banco fue por la ACDI. Asimismo tuvo colaboraciones de Foundation Montgomery, National Tropical Garden-Miami, CENSA-El Salvador, CATIE-Costa Rica y la Universidad de Mayaguez-Puerto Rico.





Observatorio Universitario de Ordenamiento Territorial (OUOT)

El 17 de julio del año 2014 se crea el Observatorio Universitario de Ordenamiento Territorial (OUOT) adscrito a la Maestría en Ordenamiento y Gestión del Territorio (MOGT) de la Facultad de Ciencias Espaciales (FACES). Es un centro especializado encargado de generar, recopilar, procesar, analizar, interpretar, sistematizar y divulgar información sobre la temática de Ordenamiento Territorial, orientado a apoyar y fundamentar la investigación científica de la UNAH y aportar al conocimiento riguroso desde la Cátedra de Ordenamiento Territorial. El OUOT sirve de apoyo a la gestión territorial nacional, regional y local, apartir de los resultados de indicadores sociales, económicos, ambientales y urbano. Su visión es ser la institución referente y de reconocimiento a nivel nacional en el suministro de información confiable de tipo ambiental, urbana, social y económica como herramienta facilitadora para diseño y evaluación de políticas públicas vinculadas al ordenamiento territorial en el país.

Objetivos:

- Analizar las características e evolución de territorio nacional, la incidencia que tienen sobre dicho territorio las políticas, planes, programas, proyectos y actuaciones de cualquier índole, así como las tendencias futuras.
- Socializar la información sobre todos los sectores a través de indicadores integrales que permitan conocer el estado del Ordenamiento Territorial para promover el desarrollo sostenible en el territorio.
- Realizar actividades relacionadas con el seguimiento, desarrollo y evaluación de Planes de Ordenamiento Territorial en el país, ya sean de carácter nacional, regional, departamental, municipal o local.

El OUOT ha desarrollado investigaciones y estudios en temas de reducción de riesgo y respuesta a desastres en la Ciudad de Choluteca con el apoyo de Visión Mundial, así como el establecimiento de un corredor biológico en Yuscarán y municipios aledaños con el apoyo de JICA.

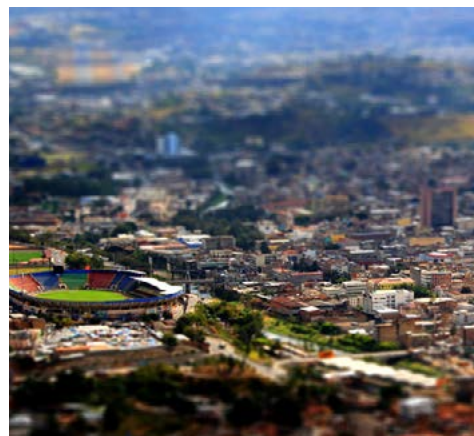

Estudios de la Mujer

La Catedra de Estudios de la mujer, en su proceso de construcción como tal, aborda el tema de genero hacia dentro y hacia fuera de la Universidad Nacional Autónoma de Honduras, desde la docencia, investigación y vinculación universidad sociedad, desde 1998.

En el ámbito de docencia, está presente en Ciudad Universitaria, UNAH Valle de Sula y el Centro Regional del Litoral Atlántico a través de la asignatura optativa Estudios de la Mujer. Producto de ello, se ha formado en temas de género más de 18 mil estudiantes y a su vez, sensibilizado a la comunidad universitaria.

En el 2012, su accionar se expandió a los 298 municipios de Honduras a través de la investigación y la intervención. La totalidad de municipios del país fueron objeto de un diagnóstico cuantitativo sobre sus Oficinas Municipales de la Mujer (OMM). De ellos, ocho municipios fueron focalizados y objeto de investigaciones cualitativas en temas de Género y desarrollo local.

Los seis estudios de casos sobre las OMM y sus agendas de genero sobre los municipios de Choluteca, Siguatepeque, San Pedro Sula, Potrerillos, Marcala y Santa Rosa de Copan son excelente productos de investigación y una publicación generada por Estudios de la Mujer de la UNAH.

Dentro de su accionar, la Catedra realizó el "Diagnóstico Municipal sobre la situación y condición de genero de sus mujeres" con la metodología investigación acción participativa. En ambos se intervino con mujeres líderes, sus organizaciones, municipalidades y autoridades locales, por dos años consecutivos (2012 - 2014). Esta unidad y su experiencia han sido consideradas como una buena práctica en materia de género-mujer en la UNAH, desde el punto de vista metodológico y por sus excelentes resultados con sus campañas de sensibilización a la comunidad universitaria, productos de investigación y publicaciones, altos niveles de aceptación a nivel local y el cambio de actitud en muchas mujeres que participaron en las intervenciones realizadas.



La Cátedra ha sido apoyada por la Unión Europea bajo el proyecto Equality cuyo objetivo fue modernizar las prácticas de gestión de las Instituciones de Educación Superior (IES) para la promoción de la equidad de género en la educación y el mercado laboral. Asimismo la AECID financió un proyecto que contribuyó al fortalecimiento de capacidades locales en dos municipios de Francisco Morazán en políticas de igualdad de género.



Dirección Académica de Formación Tecnológica (DAFT)

Es una unidad de apoyo a la Vicerrectoría Académica encargada de fomentar los procesos de creación, funcionamiento y promoción de carreras tecnológicas para contribuir a la investigación científica y tecnológica en todos los centros regionales de la UNAH. Gestiona alternativas de educación pos-secundaria, a través de la creación y promoción de Institutos Tecnológicos, con oferta académica determinada por la región, colaborando así, con la calidad y pertinencia de la Educación Tecnológica Superior a nivel nacional, buscando transformar la sociedad hondureña hacia el desarrollo sostenible certificando un conjunto de competencias profesionales que apuntan a campos de acción ocupacionales específicos.

Objetivos:

1. Establecer lineamientos de creación, evaluación e innovación de oferta académica para la formación tecnológica.
2. Brindar soporte técnico pedagógico a facultades y centros regionales para la construcción de agendas en cuanto a la creación de oferta educativa tecnológica.
3. Crear y promover carreras demandadas por el mercado laboral nacional.
4. Incentivar a los actores de las Redes Educativas Regionales para realizar acciones encaminadas a la reflexión y participación de asuntos nacionales, conforme a las demandas de mercado en los territorios.





DEPORTE





En esta sección:

29 Palacio Universitario de los Deportes



Palacio Universitario de los Deportes

Consta de un polideportivo realizado bajo la supervisión de la Secretaría Ejecutiva de Administración de Proyectos de Infraestructura (SEAPI-UNAH), se edificó entre los años de 2012 a 2013 en un periodo de 14 meses. Fue inaugurado oficialmente el 19 de septiembre de 2013 y es considerado el polideportivo más moderno de Centroamérica y uno de los más modernos de Latinoamérica. Tiene un área total de un área de construcción estimada de 30,950.00 m² (6 manzanas); en la que se proyectan espacios deportivos, académicos, administrativos y áreas exteriores. Cuenta con cinco niveles.

Dentro de el polideportivo se practican los siguientes deportes:

- Atletismo,
- Balonmano,
- Baloncesto,
- Voleibol

Dentro de el estadio y pista de atletismo se practican los siguientes deportes:

- Fútbol,
- Fútbol americano
- Hockey sobre césped.
- Rugby

En la pista de atletismo:

- Maratones.
- Competencias de salto largo,
- Competencias de Salto triple,
- Competencias de salto alto,
- Competencias de salto con pértiga
- Lanzamiento de disco,
- Lanzamiento de jabalina,
- Lanzamiento de bala.

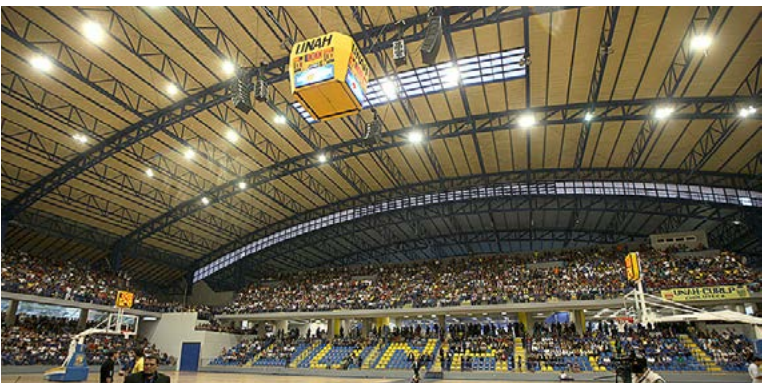
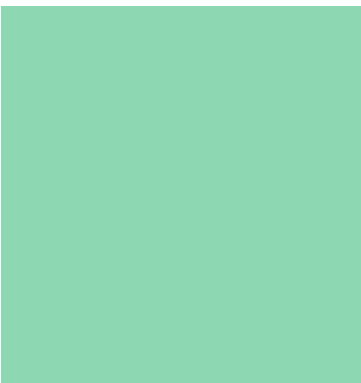
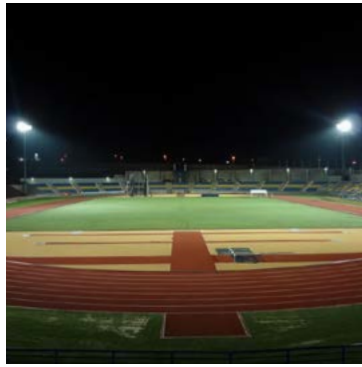



MEDIOS





En esta sección:

- 32 UNAH Extramuros
- 32 Presencia Universitaria
- 33 Utv - El Canal

UNAH Extramuros

El programa de radio UNAH-Extramuros, pertenece a la Dirección de Vinculación Universidad Sociedad (DVUS) de la UNAH, y se realiza como parte de la alianza que se estableció con la Radio de la Red de Desarrollo Sostenible (RDS), en la frecuencia 88.9 FM; la primera radio comunitario del Distrito Central del país.

Esta alianza estratégica entre la UNAH y la RDS, permite mayores oportunidades para la implementación de proyectos a nivel urbano y rural, así como el fortalecimiento de los mismos como entidades que plantean propuestas de desarrollo para la sociedad hondureña.



Presencia Universitaria

Periódico Cultural

Presencia Universitaria es el periódico cultural y político de la Universidad Nacional Autónoma de Honduras (UNAH). Después de varios años sin publicarse, con la reforma universitaria que actualmente lidera la Rectora Julieta Castellanos, se renovó el concepto de este periódico, relanzándolo a finales de 2012 a través de su portal digital (www.presencia.unah.edu.hn).

El diario informa el acontecer universitario fortaleciendo y apoyando los esfuerzos de la reforma universitaria a través de la difusión de contenidos que generan debates.

En los últimos dos años el periódico se ha afianzado a nivel nacional, su alcance promedio diario asciende a más de 10 mil lecturas, por lo que los temas de la UNAH trascienden más allá de la comunidad universitaria.

**PRESENCIA
UNIVERSITARIA**
El periódico de la Reforma





Utv

La Utv es un medio de comunicación al servicio público que trabaja día con día para cumplir con los objetivos que se ha propuesto como el principal referente audiovisual de la actividad que se realiza en la Universidad Nacional Autónoma de Honduras. Por ello, una de las líneas estratégicas ha sido generar contenidos de calidad que acerquen el quehacer universitario a los sectores de la sociedad, con temáticas atractivas y formatos accesibles.

Por otro lado, La Utv ha puesto especial interés en la construcción de vínculos de colaboración con organismos nacionales e internacionales, que le han permitido incorporar atractivos contenidos que no sólo reflejan lo más relevante de la agenda nacional, sino que abundan también en temas de la agenda internacional, lo que a su vez contribuye a ampliar las ventanas de difusión de su propia oferta de programación.

Su objetivo es poner al servicio de Honduras un medio de comunicación expedito que contribuya con programas audiovisuales eminentemente formativos con los procesos de desarrollo económico y social, buscando el enriquecimiento educativo y cultural a través de la participación de las distintas Facultades, Centros Universitarios y Centros Regionales, Departamentos, Carreras e Institutos especializados, el desarrollo de la Investigación Científica y los Centros de Difusión por medio de la Radio y la Televisión.



La Utv se ha beneficiado del apoyo de la AECID, UNICEF y la UE en equipamiento y donación de material de oficina.



CULTURA





En esta sección:

- 36 Mariposario Anartia
- 36 Herbario "Cyril Hardy Nelson Sutherland" (TEFH)
- 37 Jardín Botánico
- 38 Museo de Historia Natural
- 39 Museo de Entomología
- 40 Centro de Arte y Cultura (CAC)
- 41 Orquesta de Cámara
- 42 Coro Universitario
- 43 UNAH-DANZA
- 43 Orquesta de Guitarras
- 43 UNAH-JAZZ
- 43 Cuarteto de Flautas
- 44 Plaza de las Cuatro Culturas
- 45 Cuadro de Danza Folklórica
- 45 Grupo Teatral "Lucem Aspicio"

Mariposario Anartia

El Mariposario Anartia fue creado en el año 2006 con fines científicos y educativos, ya que estudiantes de escuelas y colegios visitan el lugar, en donde reciben charlas de Educación Ambiental destacando la importancia ecológica que las mariposas tienen para nuestra planeta. El Mariposario es un espacio que ha sido aclimatizado, reproduciendo condiciones que las mariposas encuentran en su propio medio. Este lugar cuenta con senderos para su respectivo recorrido y además con una alta diversidad de flora representativa de Honduras, la cual es básica para el desarrollo y sustento de las mariposas.

Este proyecto se diseñó para cumplir con 3 objetivos:

1. Educación Ambiental
2. Investigación Científica
3. Conservación ex-situ de las mariposas

Actualmente se está trabajando con las siguientes especies:

- Mariposas Monarca - *Danaus plexipus*
- Mariposa Ojos de Buho - *Caligo menmon*
- Mariposa Zebra - *Heliconius charitonius*
- Mariposa Mozaico - *Colobura dirce*



Herbario “Cyril Hardy Nelson Sutherland” (TEFH)

El Herbario del Departamento de Biología fue iniciado en 1969 por el Dr. Fred A. Barkley, Profesor Fulbright Visitante, procedente de la Universidad Noreste de Boston, de los Estados Unidos, y el profesor Cyril H. Nelson, profesor jubilado del Departamento de Biología de la Universidad Nacional Autónoma de Honduras. Actualmente está registrado en el libro Index Herbariorum con el acrónimo TEFH (Tegucigalpa Flora de Honduras). Sin embargo, el 8 de diciembre del 2005, se le nombra Herbario Cyril Hardy Nelson Sutherland en honor al miembro cofundador Dr. Cirilo Nelson. Hasta esta fecha, se han depositado en los gabinetes más de 60,000 especímenes debidamente identificados hasta el nivel de especie. TEFH cuenta con una colección tipo valiosa que incluye 18 holotipos, 30 isotipos y 27 paratipos.

El herbario ha publicado numerosos artículos científicos como producto de la investigación sobre la flora de Honduras. En algunos de estos artículos se han publicado plantas nuevas para la ciencia a nivel mundial. Así como la colaboración en estudios florísticos, ecológicos, farmacológicos, conservación entre otros. No cabe duda que el herbario es una herramienta que contribuye a medir la biodiversidad de plantas en nuestro país.



Jardín Botánico

Con una extensión territorial de 3.5 manzanas y 300 especies de plantas, el Jardín Botánico, ubicado en las cercanías del edificio J1, integra la flora más representativa del país, para que sea disfrutada por la comunidad de Ciudad Universitaria y la población en general.

Alrededor de 700 personas visitan al mes este jardín para apreciar colecciones de helechos, palmas, bromelias, plantas medicinales, endémicas y acuáticas, así como cactáceas, cycadas y orquídeas, las cuales sirven de referencia para investigaciones. Además de una gran cantidad de árboles, entre los que resalta el guanacaste y la ceiba. En el jardín también se encuentran 23 especies de plantas en peligro de extinción y tres que son consideradas nuevas para la ciencia.

EL objetivo del jardín es estimular la conservación y protección de los recursos naturales nativos del área, así como la biodiversidad nacional e internacional. Cuenta con un recorrido de 13 estaciones guiadas a través de un sendero principal, el personal técnico del jardín indica que el recorrido por el sendero lleva una hora y existe un área restringida ingya que en dicha área se localizan ejemplares de plantas endémicas.



Museo de Historia Natural

El Museo de Historia Natural (MHN) inició en 1970 con ayuda de los profesores y estudiantes de la primera promoción de la carrera de Biología de la UNAH. En noviembre de 1997 se instala en su ubicación actual (costado norte del Edificio J1) oficialmente como "MUSEO DE HISTORIA NATURAL". Cuenta con una colección de especies de diferentes grupos de organismos: fósiles, invertebrados marinos, peces, anfibios, reptiles, aves, mamíferos. Se exponen representaciones de diferentes ecosistemas de Honduras, como ser el bosque lluvioso tropical, bosque seco tropical, bosque de mangle, el arrecife de coral y una muestra de la distribución de las especies de pino encontradas en el territorio nacional.

El Museo de Historia Natural se enmarca bajo los objetivos de la UNAH, Educar, Vincular e Investigar.

Educar

Visitas formales e informales. Las visitas formales guiadas están orientadas a escuelas, colegios y universidades tanto del sector público como del privado. Para las escuelas y colegios rurales y/o de escasos recursos económicos la entrada es gratuita (cumpliendo previamente con los requisitos). Las visitas deben ser planificadas y concertadas con el personal del MHN con anticipación. También hay un sistema de voluntariado para estudiantes que deseen conocer más sobre biología y participar en otras actividades formativas del MHN.

Vincular

El Museo Móvil: este proyecto nace como respuesta a una necesidad planteada de extender la exposición permanente más allá de los muros de la UNAH. Su propósito es llevar el conocimiento sobre las especies de Honduras, y su protección, a sitios del país que les es inaccesible las instalaciones propias del MHN. En función de esto se han visitado escuelas, colegios, universidades de ciudades como El Progreso, Colinas, Danlí, La Paz, Comayagüa, Aguanqueterique y Trojes.

Investigar

El MHN publica investigaciones en lo relativo a la biodiversidad de Honduras, estas sirven de manera transversal en los procesos de educación y vinculación. Y son el principio más importante por el cual el MHN funciona.





Museo de Entomología

El Museo de Entomología fue fundado en 1985 con el esfuerzo de profesores y estudiantes de la Carrera de Biología (AEBIH), la Rectoría de la Universidad y el Banco Atlántida. El museo presenta una colección importante de nuestro país ya que tiene como finalidad obtener la entomofauna de nuestro país. Además de esto se presentan charlas sobre la importancia de los insectos en el ecosistemas, daños y beneficios que estos ocasionan tanto al humano en el aspecto de las enfermedades como al ecosistema con las diferentes plagas. El Museo de Entomología se encuentra ubicado en el Edificio J1, antes edificio CB, en la primera planta.

Como parte del aporte educativo del Museo de Entomología a la sociedad las charlas están dirigidas a todo tipo de público desde el nivel pre-básico, básico, ciclo común, diversificado y universidades en general. Al año recibimos aproximadamente a unas 5000 personas de todas las edades y niveles educativos.

Objetivos

Educativo:

- Mostrar la importancia de los insectos en los ecosistemas, para promover la protección de estos.
- Ejemplificar la diversidad de insectos con la que cuenta nuestro país.
- Concientizar al público en general y principalmente los niños en la protección de los insectos.

Científico:

- Inventariar la entomo-fauna hondureña, promover y elaborar investigación científica que ayude a ampliar el conocimiento y utilizar estos mismos para aplicarlos a la vida diaria.
- Identificar especies importantes como ser: nuevas especies para el mundo, estudios de ecología de los insectos, comportamiento y diversidad.

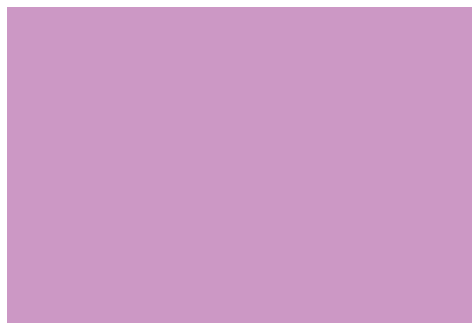



El CAC ha sido apoyado por las Embajadas de México, Estados Unidos de América, El Salvador y Suecia, AECID y la OEI en las exposiciones de arte, fotografía y pintura que el Centro desarrolla.



Centro de Arte y Cultura (CAC)

En el año 2010, la Rectoría de la Universidad Nacional Autónoma de Honduras (UNAH) impulsó el proyecto de creación del Centro de Arte y Cultura (CAC) con el fin de potenciar el vínculo universidad-sociedad desde el ámbito de las artes y la cultura.

La propuesta para la conformación del CAC se presentó en 2011 y se ejecutó el siguiente año, abriendo sus puertas el 15 de octubre de 2012, definiendo su sede en el edificio que albergaba el antiguo Hotel Panamericano en Comayagüela, el que fue sometido a un proceso de restauración y rehabilitación para evidenciar su valor histórico y antropológico. Así, el edificio que en 1957 fue testigo del logro de la autonomía universitaria fue reabierto para uso de la misma comunidad en el 55° aniversario del hecho histórico.

Este centro cultural se enmarca en Lo Esencial de la Reforma Universitaria para promover y potenciar el vínculo entre la universidad y la sociedad a través del ejercicio, el disfrute y la investigación del arte y la cultura en sus diferentes manifestaciones. Pretende impulsar procesos de transformación de las dinámicas sociales, la recuperación de los espacios públicos y la actividad cultural como elementos fundamentales para el mejoramiento de las condiciones de seguridad y calidad de vida de la población que habita y hace uso del entorno.

Servicios para la comunidad:

- Exposición permanente de cinco salas con diferente temática, abarcando desde los hitos históricos de la UNAH hasta el arte contemporáneo en Honduras.
- Exposiciones temporales.
- Educación a través de talleres especializados en arte y cultura.
- Proyección social hacia la mejora de la comunidad mediante programas que incentivan la interacción de los vecinos y la mejora de vida comunitaria.
- Programa de Investigación de la cultura popular y local.
- Rescate de la memoria colectiva
- Impulso de la comunicación en espacios de conflictividad.



Orquesta de Cámara

En 1977, bajo el mandato del Rector Jorge Arturo Reina, se creó en la Universidad Nacional Autónoma de Honduras (UNAH), el Departamento de Arte junto con la Orquesta de Cámara, dirigida en aquel momento por el Chileno Jorge Bonilla Vera y contaba solamente con 12 músicos.

En el 2010, la Rectora Julieta Castellanos dio el visto bueno para la creación de la licenciatura en Música en la Escuela de Arte y también la reapertura de la Orquesta de Cámara de la UNAH, la cual estuvo dirigida por el flautista francés Yvan Bertet hasta el 2012.

La Orquesta de Cámara ahora está integrada por 28 músicos, la mayoría son estudiantes y una minoría son colaboradores externos. Está formada por instrumentos de cuerda: violines, celos, contrabajos y un piano. Varios de sus integrantes participaron de capacitaciones especiales, integraron la Orquesta Juvenil Centroamericana y tres de sus integrantes participaron con la Orquesta Sinfónica de la Universidad de Pittsburg en la ciudad de Kansas preparando un concierto de gala al tiempo que participan de clases maestras de música de cámara, historia y teoría musical.

Los repertorios de cada concierto que ofrecen suele variar entre música barroca, clásica así como repertorios de música contemporánea. En algunas ocasiones preparan repertorios de música sacra, folclórica y repertorios de música de compositores hondureños.



Coro Universitario

El Coro de la Universidad Nacional Autónoma de Honduras fue fundado en el año de 1974, con el objetivo principal de cultivar la música de los grandes maestros de todas las épocas, como camino expedito para el logro de una cultura musical en el campo coral.

En las cuatro décadas de su existencia ha sido dirigido por músicos de Chile, Japón y Honduras.

Las múltiples actividades desarrolladas por el Coro de la UNAH a través de los años, han incluido congresos, talleres y festivales de coros. Entre estos últimos se destacan: El V Concurso Internacional Polifónico "Ciudad de Ibagué", Colombia 1987, donde obtuvo primer lugar en folclore y segundo lugar en música clásica; el II Festival Coral C. A. en San Salvador, 1988; el VI festival Polifónico de Coros "Ciudad de Ibagué, donde gana el tercer lugar en música folclórica; Festival Cultural Internacional de León, Nicaragua 1996; el V Festival Internacional de Coros (Santiago de Cuba, 1999); el III Festival de Coros de C. A. (Guatemala 2000); el Festival de Coros de Guayaquil, Ecuador (2003); Festival Internacional de Coros Arezzo, Italia (2005); Festival de Coros de la ciudad de Lloret de Mar, Costa Brava, España (2009) entre otros importantes acontecimientos.

Entre su repertorio son relevantes varias óperas montadas con la Fundación Nacional de Música de Honduras, Obras como "Mesías de J. F. Handel, "Gloria de A. Vivaldi, "Morazán Vive" con texto de Pablo Neruda. El Coro de la Universidad Nacional Autónoma de Honduras ha sido escuchado a través del mundo en programas con la orquesta de la Radio Televisión "Caracol" de Colombia y en el canal "Guayas" de Ecuador.





UNAH-DANZA

UNAH DANZA es el grupo de Danza Contemporánea representativo del Departamento de Arte. El año pasado celebramos los 35 años de creación de "UNAH DANZA", ha representado a la UNAH tanto Nacional como Internacionalmente.

Dentro de su trayectoria como grupo ha presentado piezas de composición coreográfica con una variedad de temáticas con el objetivo de sensibilizar y educar a la sociedad en el arte del movimiento.



UNAH-JAZZ

El Grupo UNAH-JAZZ es un proyecto permanente del Departamento de Artes, fue fundado en el año 2009 bajo la dirección de nuestro querido Maestro de Guitarra Jazz Julio Zelaya, compositor, arreglista y productor, Julio C. Zelaya, quien recientemente se ha jubilado pero no abandona su pasión por la música. En la actualidad UNAH-JAZZ es dirigido por los talentosos docentes Gerson Hernández y Roger García, el grupo participa activamente en presentaciones dentro y fuera de Ciudad Universitaria.



Orquesta de Guitarras

La Orquesta de Guitarras fue fundada en agosto del año 2009, bajo la dirección de los Maestros Eduardo Antonio Acosta y Silvio Gerardo Henríquez, Docentes de nuestra Unidad Académica, La Orquesta de Guitarras ha participado en varios festivales dentro y fuera de Ciudad Universitaria, y ha hecho varias giras por los distintos Centros Regionales y Ciudades de nuestro país.



Cuarteto de Flautas

El Cuarteto de Flautas UNAH fue fundado en el seno del Departamento de Artes en el año 2009, bajo la dirección del Lic. Yvan Bertet, con estudiantes de flauta travesa de la carrera. Con un repertorio variado, desde extractos de Operas famosos hasta ritmos tropicales, han sabido conquistar escenarios tanto dentro como fuera del Alma Mater, así como canales de televisión nacional.



LA PLAZA DE LAS CUATRO CULTURAS

La Plaza de las Cuatro Culturas es llamada así ya que el reloj de la fuente que está ahí engloba la hora de los Mayas, Egipcios, Griegos y Romanos.

El Mural de la Plaza es la obra de un grupo de artistas de los Estados Unidos, Honduras, Nicaragua, Guatemala y El Salvador como un monumento al empoderamiento de los jóvenes, la inclusión social y la diversidad



Cuadro de Danza Folklórica

En septiembre de 1981 el licenciado Jorge Armando Ferrari tuvo la iniciativa de fundar en la Universidad Nacional Autónoma de Honduras (UNAH) el primer cuadro de danzas folklórica. Años de preparación y de tener en sus filas a bailarines comprometidos y apasionados, de bailar con responsabilidad cada vez que pisan un escenario nacional o internacional, en un pueblo o en una gran ciudad, le han dado al Cuadro de Danzas Folklóricas de la UNAH un sitio privilegiado tanto en Honduras como fuera de ella.

La proyección de esta agrupación cada vez se extiende más, ya sea por sus participaciones en festivales nacionales e internacionales, por los festivales que desde la Escuela de Arte de la UNAH han puesto en marcha o por la extensión de su conocimiento a través de talleres que ofrecen a nivel escolar, secundario y universitario.



Grupo Teatral “Lucem Aspicio”

El Grupo Teatral Lucem Aspicio fue fundado en el seno de la Escuela de Artes en el año 2000, bajo la dirección de la docente Luisa Cruz, con actores y actrices universitarios. Desde entonces el grupo ha realizado un promedio de un montaje anual y se ha presentado en muchos espacios y participado en múltiples festivales, dentro y fuera de la UNAH; han compartido escenarios con otros grupos universitarios en El Salvador, Costa Rica, Guatemala y Panamá.

Ha contado ya con cuatro profesores-Directores Invitados: Paulo Gaiger (brasileño), Tito Ochoa C., el Dr. Rafael Murillo Selva, y ahora, Edgar Valeriano, un connotado miembro de Grupo Teatral Bambú.



VINCULACIÓN





En esta sección:

- 48** Alumni
- 49** Centro de Excelencia para la Educación en Tecnologías de Información (CEETI)
- 50** Centro de Emprendedores (CEM)
- 51** Hospital Escuela Universitario (HEU)
- 52** Observatorio Astronómico
- 53** Centroamericano de Suyapa (OACS)
- 53** ASEBEP (Asociación de Estudiantes Becarios y Prestatarios)



Alumni

Es un espacio dirigido a la comunidad de graduados/as de la Universidad Nacional Autónoma de Honduras, cuyo propósito es mantener un vínculo entre la institución y sus graduados/as, enriqueciendo el sentido de pertenencia a través de la generación de espacios y mecanismos de apoyo bilateral para el fortalecimiento y desarrollo de ambos.

Nuestro objetivo es mantener y establecer una relación permanente entre la Universidad Nacional Autónoma de Honduras y sus graduados, generando mecanismos institucionales que faciliten el vínculo universidad - ex alumno, manteniendo la identidad y fomentando el sentido de pertenencia a través del desarrollo de diversos procesos que contribuyan al enriquecimiento académico de los graduados y al fortalecimiento de la UNAH.

Nos enfocamos en la de atención y seguimiento de nuestros graduados por lo cual ofrecemos una Bolsa de Empleo e Inserción laboral que pretende ser un medio facilitador para la inserción de nuestros graduados en el mercado laboral y a la vez contar con un programa de capacitación para obtención de competencias laborales y así facilitar su inserción en el mercado laboral. A esto lo acompaña una Plataforma Virtual para facilitar la comunicación con los mismos a través del uso de las TICs.

Ofrecemos una serie de eventos y encuentros para fomentar un espacio de discusión, análisis e intercambios académicos entre graduados, estudiantes y profesores universitarios para el enriquecimiento de la ciencia, la tecnología y la innovación en los distintos campos del conocimiento y a la vez, generar diversos eventos de carácter cultural, recreativos, deportivos y otros que fortalezca el sentido de identidad y pertenencia en nuestros graduados a través de espacios de convivencia.



Centro de Excelencia para la Educación en Tecnologías de Información (CEETI)

El 21 de enero de 2008, el Subsecretario de Relaciones Exteriores Eduardo Reina y el Embajador de la India Ashok Tomar, firmaron un Memorando de Entendimiento para el establecimiento de un centro de educación de tecnología especializada en Honduras en colaboración con la UNAH y su Facultad de Ingeniería, que se tradujo en la creación del Centro de Excelencia para la Educación en Tecnologías de Información (CEETI).

Con este fin, el gobierno indio dono:

- 55 ordenadores
- 2 servidores
- 3 impresoras de red
- 2 escáneres
- 2 proyectores
- Manuales de instrucciones para 800 estudiantes

Nuestros objetivos son de incrementar la calidad profesional, ampliar conocimientos en tecnologías de información y disminuir el analfabetismo en las Tics

Algunos de los cursos que impartimos: Java, Fundamentos de Programación, Visual Basic Net, SQL, Redes, C++, Diseño Gráfico, Excel Financiero, HTML, Linux, Mantenimiento de Computadoras, PHP, Solidwork, Autocad Basico, Autocad 3D, Sketchup, Revit, Project 2007, Preze Chacer, Diseño Gráfico con Gimp, Adobe PhotoShop, PHP y MySQL 2 entre otros.

El CEETI fue apoyado por el Gobierno de la India en su equipamiento así como en la asistencia técnica para la especialización de estudiantes y docentes en las tecnologías de la información por dos años.





Centro de Emprendedores (CEM)

El Centro de Emprendedores (CEM) fue creado en el año 2001, en la Facultad de Ciencias Económicas, Carrera de Administración de Empresas, con el fin de orientar y fomentar la cultura emprendedora en la comunidad universitaria a través de la investigación, desarrollo e innovación (I+D+I) y formación empresarial.

La metodología utilizada inicialmente en el programa de formación en emprendimiento es una adaptación de los programas de emprendimiento de la Universidad Nacional Autónoma de México UNAM y la Universidad Autónoma de Baja California UABC. Esta metodología está compuesta de cinco niveles según la cadena de emprendimiento desde la sensibilización hasta la puesta en marcha, cada uno de los niveles se desarrolla en las asignaturas empresas I, a la V, las cuales están instituidas en el plan de estudio de las Carreras de Administración de Empresas y Mercadotécnica.

Portafolio de Servicios:

- Programa de Formación en Emprendimiento
- Programa de Formación en Emprendimiento Abierto
- Programa de Capacitación y Asesoría Técnica
- Círculos de Creatividad - Investigación - Desarrollo e Innovación I+D+I
- Desarrollo de Conferencias y Foros sobre Emprendimiento
- Expo Ideas de Negocios
- Sistema de Atención Permanente al Emprendimiento

El CEM también ofrece oportunidades de financiamiento y concursos en forma de alianza con organizaciones pro el emprendimiento para toda la comunidad estudiantil que desee emprender y poner en marcha su idea de negocio.

El CEM ha sido apoyado por la OEI con el desarrollo de un taller, una expoferia y brindaron apoyo financiero como capital semilla de los emprendedores. Asimismo se recibió apoyo de la UE a través del proyecto regional BUILD en el cual se logró la formación de docentes y estudiantes en nuevas metodologías, se fortaleció la capacidad institucional, se desarrolló la página web y se desarrollaron mas de 20 actividades en fomento de la cultura emprendedora.



Hospital Escuela Universitario (HEU)

El Hospital Escuela Universitario fue en su proceso de fundación un proyecto cuyas bases y directrices en su planificación, ejecución y administración, fueron concebidas y establecidas exclusivamente mediante un Convenio suscrito el 9 de agosto de 1968 por Arturo Quezada en su condición de Rector y Representante Legal de la UNAH y, Antonio Peraza Casaca en su condición de Secretario de Estado en el Ministerio de Salud Pública y Asistencia Social de Honduras.

El Hospital Materno Infantil fue construido durante la administración "Villeda Morales-López Arellano" entre 1958 y 1967. En Noviembre de 1978 se inauguró el Bloque Médico-Quirúrgico que fue diseñado para ser complementario del Bloque Materno Infantil, y utilizar en común los servicios de logística hospitalaria, abriendo su atención al público el 19 de Marzo 1979, surgiendo así el complejo Hospital Escuela Universitario.

El HEU ofrece tres servicios a la sociedad:

1. Emergencias las 24 horas en medicina interna, pediatría, gineco-obstetricia, cirugía general, ortopedia y neurocirugía. (Es el único hospital en el Distrito Central que ofrece atención de emergencias las 24 horas, los 365 días del año.)
2. Consulta externa especializada
3. Hospitalización con 49 salas

A partir del 2014, el HEU ha recibido apoyo de: Asociación de Radiólogos sin Fronteras con una donación de equipo de resonancia magnética y su entrenamiento; Cooperación de Turquía (TIKA) equipó a la sala de recién nacidos; Médicos Sin Fronteras donan equipo de ultrasonido portátil para ser utilizado en la emergencia de pediatría; La Cooperación de China Taiwán remodeló la Sala de Medicina Interna del BMQ y el departamento de Estado de EEUU facilitó brigadas quirúrgicas para pacientes del HEU.



El observatorio tuvo la colaboración de las Naciones Unidas y la Unión Astronómica Internacional con la donación del telescopio óptico más grande de Centroamérica.

Observatorio Astronómico Centroamericano de Suyapa (OACS)

El 17 de junio de 1997, teniendo como marco el VII Taller de las Naciones Unidas y la Agencia Europea Espacial sobre Ciencia Espacial Básica se inauguró formalmente el “Observatorio Astronómico Centroamericano de Suyapa de la Universidad Nacional Autónoma de Honduras (OACS/UNAH)”. A este acto, que estuvo presidido por las autoridades de la UNAH y los delegados de cada una de las universidades de la región, asistieron unos 80 científicos de 30 países de todos los continentes del Planeta, así como delegados de la Oficina de las Naciones Unidas para el Uso Pacífico del Espacio Ultraterrestre, la Agencia Europea Espacial, la NASA y otras agencias e instituciones científicas internacionales.

El OACS tiene a la orden de la comunidad científica, nacional e internacional, el telescopio óptico mas grande de Centroamérica, un telescopio Meade LX200 de 16 pulgadas (40 cm) de diámetro, que se bautizó con el nombre de “René Sagastume Castillo”, en reconocimiento a su decisivo apoyo. El OACS además cuenta con equipo tecnológico de punta como ser distintos telescopios de alto alcance y cámaras de uso astronómico.





ASEBEP (Asociación de Estudiantes Becarios y Prestatarios)

Desde 2007 la UNAH institucionalizo a través de la Vicerrectoría de Orientación y Asuntos Estudiantiles (VOAE) el programa de Voluntariado Universitario, adscrito al Área de Desarrollo Humano. Se tomó como grupo meta a los/as estudiantes de Excelencia académica becarios para insertarlos en el voluntariado con apoyo de veinte horas al mes. En ese entonces las acciones de voluntariado se dinamizó con más auge en las áreas de salud con actividades de promoción de la salud y en orientación académica con tutorías en asignaturas difíciles.

Los grupos de voluntariado se han diversificado especialmente para cubrir acciones de voluntariado eventuales que son parte la programación de las Área de la Vicerrectoría de Orientación y asuntos Estudiantiles (VOAE), entre ellos se pueden mencionar Voluntariados de apoyo a la Feria vocacional, feria de la salud, eventos deportivos, en apoyo a la premiación de la excelencia académica etc. Otros tienen permanencia desarrollando actividades en el lapso de los periodos académicos como las Tutorías y Diplomado en inglés, apoyo a la Prueba de actitud académica, Voluntariarte, Únete y Adulto Mayor (voluntariados de proyección social), Salud Mental, Salud integral de la Mujer entre otros.

Misión

Desarrollar, facilitar y promover las actividades de Voluntariado en toda la comunidad Universitaria, en el marco de proyectos, actividades o eventos de la institución donde se evidencie la participación proactiva y solidaria en consonancia con los principios y valores que la UNAH proclama.





DIRECTORIO

INVESTIGACIÓN

Departamento de Ciencias Biomédicas e Imágenes
dcbi.unah.edu.hn

Consultorio Jurídico Gratuito
consultoriojuridico.unah.edu.hn

FLACSO
flacso.unah.edu.hn

Instituto de Investigación Jurídicas
investigacionjuridica.unah.edu.hn

Instituto de Investigaciones Económicas y Sociales (IIES)
iies-unah.org

Instituto Hondureño de Ciencias de la Tierra
ihcit.unah.edu.hn

Instituto Universitario en Democracia Paz y Seguridad IUDPAS
iudpas.org

MEDIOS

Presencia Universitaria
dcbi.unah.edu.hn

Utv
consultoriojuridico.unah.edu.hn

CULTURA

Grupo de Teatro Bambú
grupoteatrabambu.com

Centro de Arte y Cultura CAC
cac.unah.edu.hn

VINCULACIÓN

Alumni
alumni.unah.edu.hn

Hospital Escuela Universitario HEU
www.hospitalescuela.edu.hn

Centro de Emprendedores CEM
emprende.unah.edu.hn

Facultad de Odontología
odontologia.unah.edu.hn

Centros Regionales



Centro Tecnológico de Danlí
UNAH-TEC Danlí

tecdanli.unah.edu.hn



Centro Universitario Valle de Sula
UNAH-VS

vallesula.unah.edu.hn



Centro Universitario Regional del
Centro - CURC

curc.unah.edu.hn



Centro Universitario Regional del
Litoral Atlántico - CURLA

curla.unah.edu.hn



Centro Universitario Regional
Litoral Pacífico - CURLP

curlp.unah.edu.hn



Centro Universitario Regional
Nor-Oriental - CURNO

curno.unah.edu.hn



Centro Universitario Regional de
Occidente - CUROC

curoc.unah.edu.hn



Centro Universitario Regional
Valle de Aguán - CURVA

curva.unah.edu.hn

AUTORIDADES UNAH



Julieta Castellanos
Rectora UNAH



Rutilia Calderón
Vicerrectora Académica



Julio Raudales
Vicerrector de Relaciones
Internacionales



Ajax Irias
Vicerrector de Orientación
y Asuntos Estudiantiles



UNAH

Búscanos:

www.unah.edu.hn

 UNAH página oficial de facebook

 @UNAH_Oficial

Para más información:
Vicerrectoría de Relaciones
Internacionales
www.vri.unah.edu.hn
Oficina: (504) 2232-5517